朝鮮日報 朝刊
本紙朝夕刊十二面

金鶴香油

吏道刷新案要綱決定

官民一致精神發揮

獨善態度를揚棄하라

今日、內閣訓示로써嚴達

平沼首相

【東京電話同盟】政府는 銃後國民精神强化를 爲하야 일직官吏制度의 全般에 亘하야 刷新方策을 考慮하고 身分保障令撤廢 其他現行制度의 改善에 依하기보다 오히려 그運用에 依하야 萬全을 期하여야한다는 見地에서 田邊書記官長이 吏道刷新에 關한 內閣訓示文案을 起草中이던바 衆議院에서도 吏道刷新에 關한 決議案提出의 氣運이 擡頭하고잇스므로 急速히 이를 實行하려고 二十四日 定例閣議에서 田邊翰長起草의 原案을 附議하야 要綱을 決定하고 卽時 文案을 整理한後 二十五日附 內閣訓示로써 이를官報로 公示하야 全官吏에對하야 銃後吏道의 緊張을 嚴達하기로되엿는데 要綱은 如左하다

一、조금이라도 官僚獨善의非難을 밧거나 官民相反할과가튼 印象을 國民에게 주지안토록 嚴重히注意하고 官紀振肅을嚴하게할것

一、事變關係로 官廳事務는 多忙하게되엿는바 되도록 事務를簡捷化하고 能率을增進시킬것

一、各般의 銃後施設에對하여는 그趣旨를 그르침이업시 敏活適切한 方法을 講究하야 非難을 밧지안토록할것

一、一般民衆에 直接接觸하는官吏의 日常事務에對하여는 一層懇切한 態度로써臨하야 모든機會에 官民一致의 精神發揚에 努力할것

內閣訓示全文

今回 大命을 奉하야 內閣主班의 重責을띠고 夙夜戒愼 奉公의 誠을 다하려함에 當하야 기리官吏의 協戮에 信賴한다 特히支那事變勃發以來 一意專心 軍後의 事務에 奔走하야 그勞苦가 만흘줄로생각한다 그러나 時局은 益益重大하야 그處理는 朝野가 함께 萬全을 期치안흐면 안되게되엿다 따라이에 官吏의 遵守할要綱을 表示하야 一層努力하기를切望한다.

一、皇道에 率由하고 公務에 專念하야 各其職分을 직힘으로써 刻下의 時運에 貢獻함은 國民의 本分으로서 官吏인者는 가장留意하여야 할바이다 萬民輔翼은 我國體의 特質로서 國家의 要務에 參預함은 官吏에 限치안는다하나 이미 職責을 負擔하고 君國에 奉仕하는者는 恒常品位를 保持하고 言行을삼가서 國民의 模範이되는 勿論이려니와 自己가 홀로도 괴로하야 獨善的態度를 取해서는 안된다 마땅히 智見을 練磨하고 德性을存養하며 規律節制를 嚴重히하고 公務에 準備하야써 日新의 意氣를 培養하고 黽勉不息 政機를 活潑히하라

一、官吏의 마음은 各其다르나 奉仕의 中心은 卽하나이다 故로 一切의 私心을버리고 上長下僚가 相倚相助하야 精勵恪勤 全能을다하야써 眞實의 誠을다할을要한다 萬若 그所見을달리할時는 各自職責을 顧하고 이를 開陳함이 至當하다 서로 固執한 結果 諸般施政에 矛盾間隔이 생김과가튼일은 嚴히 戒心하여야한다 이제야 國家의 總力을 다하야 聖戰目的達成에 邁進하는 重大時期에 當하야 官界內部에서 萬一相剋의 弊가잇다면 設使 愛國의 至情 奉公의 精誠에서나온것이라할지라도 자칫하면 職務의 澁滯를 招來하고 延하여는 國家의 大事는 疎隔하게된다 모름지기 忝로써 事를 制하야 和中協同의 氣風을 作興하야써 國民의 信賴에 應하고 나아가 難局打開에 一意邁進하지안흐면 안된다 近時軍需의行政은 갑자기 多忙하야 그直接關係의 促進 皇道에 當하는 同時에 國民生活에 影響하는바 極히多大하바 잇고 或은出征將兵의 遺家族及 召集軍人援護에 關하야 經濟統制運營에 잇서서 銃後設備에 注力하도록지안는바 이는모두 職司에臨하야 官吏의 迅速適切한 措置에 期待하는바 적지안타 모름지기일의 嚴肅을 明察하야 緊蘇에 빠지지말고 衆庶에 對하여는 懇切周到 處理에當하여는 簡捷을 尙하야 其職域에서 奉公의 實을 擧하기에 努力하라

一、出征將兵은 幾多의 困難을 堪耐하고 史上未曾有의 偉勳을 세워 赫赫한 戰果를 거두기위하야 生命을 砲火에맷기고 屍體를 荒野에 너머진者 不少하다 그러나 모두 踊躍하야 事에當하야 忠勇壯烈 一死奉公의 精神을 發揮하고잇다 內에잇서서는 國民이 모두 困苦를 忍耐하고 日夜職務에 勉勵하야 銃後의 支持에 萬全의 熱誠을 바치고잇다 생각컨대 戰果가 有效하야 東亞永遠의 安定을 圖謀하려면 綜合國力을 新秩序建設에 集中하여야한다 바라건대 時局의 重大性에 鑑하야 相戒의 弛緩을 嚴히하며 官吏된 威信과 大業輔成의 矜持를 確保하야써 過誤업기를 期하라

昭和十四年二月二十四日

內閣總理大臣男爵 平沼騏一郎

外交部次長廉隅氏를 ·外交部長代理로任命

【南京二十四日發同盟】維新政府에서는 兇彈에마저 너머진外交部長 陳錄氏後任을 人選中이든바 二十四日臨時 緊急會議에서 現外交部次長 廉隅氏를部長代理로 任命하엿더이다

社說 宗敎團體法案

一

例의 宗敎團體法案은 文部省案으로 去一月十八日에 貴族院에 提出되엿는데 元來 이法案은 明治三十二年度 議會에 提出된後에 審議未了 默殺 等으로 세번이나 成立을 보지못한 法案이다 今回에는 時代의 要求가 이法案을 不得不通過할 形勢이엿는데 本案은 이미 貴族院에서 衆議院으로 너머와서 再昨日本會議에 上程을보아서 質疑와 答辯을 맛치고 二十七名의 小委員會에 附託을 마치엇다 이法案이 完全히 通過되면 朝鮮에도 實施를 보게될것은 旣定의 事實로써 宗敎史上에 劃時期的일이될것이다 그러므로 朝鮮의 實情을 參酌하여서 우리所見의 一端을 말하고저한다.

二

憲法에는 安寧秩序를 害치안코 臣民義務에 反치안는限 信敎의 自由를 保障하여잇다 이立法의 由來는 西洋에서 宗敎運動이 政治運動과 牴觸되여서 가진 經驗을 겪고 結果로 成立된 憲章의 條文을 引繼하여 온것이다 어쨋던 信敎의 自由는 條件付요 決코 絶對的이 아니다 世間에는 往往 信敎의 自由만을 알고 그自由에 附隨된 條件을 알지못하므로 因하야 往往 不祥事가 생기고 誤解를 바든 例가 업지안헛다.

三

今番의 法案은 두가지 目的을 가진것으로 그첫째는 正常한 宗敎와 밋敎團에 對하여서는 助長保護를 行하고 둘째는 邪敎淫祠等 자미업는 類似宗敎와 밋그敎團에 對하여서는 監督取締를 嚴密히 行하자는것이다. 그러나 이助長保護와 監督取締는 實際問題로 볼때에 여러가지 混同이 생긴다. 一例를 드러 말하면 朝鮮의 佛敎는 從來住持의 任命이라던지 財政의 處理라던지 敎團의 自由意思대로 되지안코 行政處分을 要하여왓는데 이것은 一面으로 볼때에 佛敎의 保護와 助長이지만 他一面으로 볼때에는 監督이요 取締가 되는것이다. 今番의 法案이 이兩面의 作用을 하게될것은 明瞭하고 따러서 朝鮮에서도 從來敎團의 自由裁量으로 敎政을 行하던것은 佛敎同樣으로 되게 될것으로 推想된다.

四

이와가티 法令으로 宗敎와 그 敎團을 統制하는것은 政敎一體의 古代思想에로 一步回轉을보는것이다. 旣往에 잇서서 政敎一體의 思想이 各種의 弊害를 釀出하여서 政敎가 儼然히 分離되엿던것이지만 政敎의 分離가 國民思想上 자미업는時代가 오고 또 精神의 統一이 絶對로 必要한 時期에잇서서는 國民의 宗敎的 活動을 國家가 統制하는것이다. 더욱히 邪敎淫祠라던지 反國家的 宗敎思想과 밋敎團의 動向은 嚴重히 取締하야 그 滅絶을 期할것은 重言復言할 必要도 업는것이다. 다만助長保護가 監督取締와 混同되여서 國際性을·가진 宗敎와 敎團에의 不當한 干涉으로되는結果를 招來하는것은 嚴戒치 아니하면 아니될것이다 한말로 防共의 見地로 보더래도 信仰의 微妙한 事情을 잘捕捉하여야할것이다 이러한 觀點에서 우리는 今番의 宗敎法案이 通過된다고하여도 그實施에잇서서 充分한 注意가 必要하다는것을 指摘하여둔다.

紺綬褒章 御下賜

【東京電話同盟】至嚴하옵신 側에서는 滿洲、上海兩事變에關해 多額의 私財를 獻納한 諸團體에對하야 紺綬褒章을 下賜하옵실 二十日 如左한 盼咐가게시옵섯다(朝鮮關係分)

紺綬褒章下賜 中根 澤藏 文 明 瑞

兩總長宮殿下 御參內

【東京電話同盟】閑院參謀總長宮殿下께서는 二十四日午前九時五十分 또 伏見軍令部總長宮殿下께서는 同十時二十分宮中에 御參內 天皇陛下께 御拜謁 御所管事項에關하야 御奏上하시고 同十一時四分前後하야 御退出하셧다

信任狀捧呈 콜럼비아國公使

【東京電話同盟】新任駐日콜럼비아國公使 미켈센氏는 二十四日午前十一時二十分參內하엿는데 同五十分 天皇陛下께옵서는 鳳凰間에出御 同公使에게 賜謁하옵섯다 公使는 恭謹히 信任狀을 捧呈하오매 陛下께옵서는 優渥하옵신勅語를 賜하옵시어 公使는 感激하야 退下하엿다 또 近近離任할 駐日브라질國大使베로조氏夫妻는 二十四日正午 參內 天皇陛下께옵서는 豐明殿에서 賈陽宮同妃兩殿下를 부르옵시고 또 湯淺宮相以下에게도 御陪食을 賜하옵셧다

椰子樹사이로 猛進擊하는 皇軍部隊(海南島楡林에서)

滿匈兩國防共協定 加盟調印式完了

【東京電話同盟】匈牙利國及滿洲國은 一月十三日及 同十六日各各 日獨伊防共協定에 參加를正式으로 聲明하고 爾來關係國事官에서는 右에 關한 國內手續을 急히하고잇던바 我國에 잇서서도 二十二日樞密院의 御諮詢을 經한後 批准을 得하엿스므로 부다페스트及 新京에서 二十四日 各各正式으로 調印하기로 되고 滿洲國에서는 午前十一時半 調印을 完了하엿스며 匈牙利國에서는 日本時間午後七時를 期하야 調印될것이다

如斯히하야 日獨伊防共協定은 往年에 東亞에서 二大勢力을 加하고 赤色인터내슈날의 破壞工作防衛陣에 一層强化를보게되어 世界平和及 人類福祉增進의 使命達成에 向하야 益益促進하기로되엿다

實로慶賀不堪 植田駐滿全權大使談

【新京廿四日發同盟】今日茲에 滿洲國이 匈牙利國과 함께 欣然히 防共協定에 加盟調印을 行하게된 것은 慶賀에 不堪하는바이다 생각컨대 昭和十一年 日獨防共協定이 締結되고 翌昭和十二年에는 伊太利가 加盟하야 爾來防共陣營은 不動搖固한 決意下에 使命達成에 邁進하엿다 一面에는 콤민테른의 平和破壞策動을防衛하는同時에 他面에는 一大轉換期에 直面하고잇는 國際及政治 經濟文化의 各方面에 世界의 眞正한 平和에 不斷의 貢獻을 하고잇다 滿洲國도 今日까지 形式的으로는 防共協定에 參加하지아니하엿스나 實質的으로는 恒常盟邦日本과함께 콤민테른排擊에 東亞新秩序建設에 努力해왓는바 이에 正式으로 加盟하야 名實그대로 防共協定國으로서 適當한 方法으로 共同目標에 邁進하게된 것은 實로欣快하는바로서 匈牙利國의 今回의 勇斷에 對하야는 實로敬意를 表하는 同時에 滿洲國加盟에 多大한 援助를 해준 盟邦獨逸及伊太利에 對하야 敬意를表하는 바이다 이제야 國際時局의 推移는 實로 重大한바잇서 防共의 目的達成에도 幾多曲折이 豫想되는바로 防共國은 더욱 團結을 굿게하야 確乎한 信念을堅持하야서로 支持하야 有終의 美를거두도록 努力하지안흐면 안된다 이로써 防共協定目的의 達成도 머지안흘것은 미더疑心치 안는다

伊國리비아駐屯軍 十二萬까지增兵?

佛政界消息通側의觀測

【巴里二十三日發同盟】植民地問題를 圍繞하고 佛伊關係의 緊迫에따라 伊國이 最近派遣한 리비아駐屯軍의 增强으로 伊領리비아의 伊軍은 各方面의 注目을 끌고잇는데 佛國政界의 消息通 볼베나쓰氏는 二十三日右에 關하야 如左히 述하엿다

바틀러英外務次官은 伊國의 리비아駐屯軍은 六萬이라고 發表하엿스나 이數字는 巴里에서는 不正確하다고생각하고잇다 實際는 이보다 훨신 만허서 確實한 情報에 依하면 伊國政府는 리비아駐屯部隊의 總兵力을 十三萬에 達하기까지 增兵하기로 決定한 模樣이다

國民精神總動員委員會官制要綱

【東京電話同盟】國民精神總動員委員會官制는 十四日 閣議에서 正式으로 決定 近近官報로써 公布될터인데 同委員會 委員長에는 荒木文相이 就任키로 決定되엿스며 同委員會 官制要綱은 左와갓다

一、國民精神總動員委員會는 內閣總理大臣의 管理에 屬하고 國民精神總動員에 關한 企畫을 管掌함

一、國民精神總動員委員會는 委員長及委員六十人以內로써 組織함 委員長은 內閣總理大臣의 奏請에 依하야 國務大臣中에서 撰出勅命함

一、委員은 內閣總理大臣의 奏請으로 閣僚各關係勅任官 貴族院議員 衆議院議員 及學識經驗잇는者中에서 內閣이 이를命함

一、國民精神總動員委員會의 庶務는 內閣情報部가 이를管掌함

貴衆兩院議員 立川飛行場見學

【東京電話同盟】二十二日午前九時半 松平貴族院議長以下貴衆兩院議員三百餘名은 特別電車를 編成하야 立川陸軍航空技術研究所를 見學에 赴하엿다 十時半 立川飛行場着 먼저 同研究所長安田少將으로부터 陸軍航空機의 性能에關하야 說明하고 그다음 高田大佐로부터 新型機關銃 機關砲兵器等에 關하야 說明하엿다 十一時부터 ○○式戰鬪機의 猛烈한 空中戰實演에 議員들은 瞠目하고 이어 戰鬪機와 爆擊機의 戰鬪飛行이잇슨다음 議員中에서 搭乘飛行希望者를 募集한바 百九十名이나 申請하엿스므로 抽籤한結果 小川鄕太郎氏 原惣兵衛氏等十名이 選出되어 指揮官立花大尉로부터 飛行帽를 어든다음 「眼鏡을쓴者는 注意하야 飛行帽를쓸것」이라는訓示를밧고 「支那飛行士보다는 模樣이조타」는 弄을바드면서 注意하야 搭乘하엿다 上下高等飛行의 精粹를 다한 戰鬪에 싸달린다음 地上에내린때는 議場에서 獅子吼하던 猛者들도 生色이업고 嘔吐를하는 形便이엿다 이어 重爆擊機의 性能試驗 新型戰鬪機編隊의 地上攻擊等 演習이잇고 各議員들은 我陸軍機의 技術에 讚嘆의 聲을 내며 午後一時 同飛行場을 辭去하엿다

辭令

(二十四日附)

任總督府技師(六等) (慶南産業技師) 松尾 棹

命農林局勤務 任總督府技師(七等) (殖産局)總督府技手 崔 浩 英

命殖産局勤務 任總督府遞信書記兼總督府屬 三浦 一郎

任總督府遞信副事務官(七等) 總督府遞信技手 須藤 光一

任總督府遞信技師(七等) 總督府鐵道局書記 津田 武光

任總督府鐵道局副參事(七等) 總督府典獄補 島崎 榮次郎

任總督府典獄(七等) 補開城少年刑務所長 古川 三郞

同 補淸州刑務所長 總督府看守長 坂原平太郞

任總督府典獄補(七等) 補全州刑務所群山支所長 總督府刑務官練習所助敎授兼總督府看守長總督府屬 米澤 九野

補咸興刑務所元山支所長 (開城少年所長)總督府典獄 北島貫之助

補全州刑務所長 (金泉少年所長)總督府典獄補 森田 久成

補公州刑務所長 (群山支所長)同 佐藤榮太郞

補金泉少年刑務所長 (元山支所長)同 栗谷 豐吉

補木浦刑務所長 (木浦所長)同 芥川 安壽

命西大門刑務所在勤 總督府京畿道屬 金 奎 浩

任總督府郡守(七等) 命京畿道加平郡在勤 (慶南道技手) 內田三代次

任朝鮮産業技師(七等待遇) 補慶尙南道産業技師 (咸南産業技師) 中村 豐文

任總督府道技師兼總督府技師(五等) 命咸鏡南道在勤(總督府道技師) 命農林局勤務(總督府技師) 總督府水産試驗場技師 富士川 㴻

同 西田 敬三

兼任總督府技師(三等) 命殖産局勤務 (農林局)(總督府技手) 水流 法義

任朝鮮産業技師(七等待遇) 補咸鏡南道産業技師 京畿道産業技手 遠藤 濟

任朝鮮産業技師(七等待遇) 補京畿道産業技師 總督府鐵道局技師 木下基一郞

總督府典獄 戶次 有德

同 總督府郡守 森岡 湧治

依願免本官(各通) 朝鮮産業技師 南 晋 祐

依願免本職(各通) 朝鮮産業技師 松尾 棹 / 中村 豐文

以上

人事·集會

◆荻原三郞氏(鐵道局照務課長)二十四日午後「아까쓰끼」로二週間豫定으로渡東

夕刊後市況 廿四日

◆各地商品 後引◆

橫濱生系 當限 九〇〇〇 先限 九四〇〇

大阪 織物同業組合 三日間一齊休業

【大阪電話同盟】最近全國에 公定價格品 以外의 物品이 한부로奔騰하므로 前者東京織物都賣商組合은 當局의 警告에 依하야 去二十二日부터 四日間休業하고 이에追從한 京都의 織物都賣商 八百도 二十五日부터 三日間 自謂休業하기로 決定하엿든바 드디어 關西의大阪에도 波及하야 千二百의 織物商으로 組織된 大阪織物同業組合에서도 二十三日夜緊急評議員會를 開하고 協議한結果 東京及京都의 業者와가튼 主旨下에 自制價格을 決定하고저 二十五日부터二十七日까지 三日間一齊히 休業하기로 決定하엿다 그리고 絹織物가튼것은 昨年六月에 比하야 約五割以上 奔騰하고잇서 只今即時五割을 引下하면 業者의 三分之二以上은 破産을 當할 念慮도잇스므로 大體로 二割乃至三割程度의 引下를할模樣이다

敵機五十餘機擊墜

昨日蘭州大空中戰詳報

【○○基地二十四日發同盟】二十三日 我陸軍航空隊가 三次로敢行한蘭州大空襲에 當하야 我陸荒鷲의 餌食이된 敵機는 涉戰이엇든關係로 多少正確性을缺하나 五十機를 突破하엿슴은 確實하야 至今中 勇士의 殊勳은 赫赫한바가잇다 卽我各爆擊隊와 激烈한 空中戰을한 敵機는 蘇聯製E十五型及十六型 米國製카피스코크 세바스키等으로 我快速攻擊部隊가 空中及地上에서 攻擊한 敵機는 베세바스키 다그라스等 合計七十餘機에 達하고 그中擊墜 又는 損傷을준것이 五十機以上에 達하야 完全히 敵空軍에 潰滅的 打擊을주어 實로陸荒鷲未曾有의 大戰果를어덧다

維新政府當局 外國秘密貿易取締

【南京電話同盟】維新政府에서는 第三國艦船이 長江을 溯江하야 開港場各地에서 密貿易을 行하고잇는데 對하야 從來種種注意를 喚起하고잇던바 今日의 議政會議에서 積極的取締方針을決定 近近 密貿易의 絶滅을 期하기로되엿다

補藥大王·百補丸을쓰시요

陽氣不足 氣血不足 胃腸不健은

生命을短縮하는 三大原因이된다！

一、百補丸을 쓰면 陽氣와 食事가 倍加되고 氣血이 旺盛하야 무슨일이든지 二人分을 하게됩니다

二、체승과속병은 어느때업서젓는지 알지도못하게 업서지고 消化가잘되고 胃腸이 튼튼하여집니다

三、極寒에치워도 모르게되고 感氣에도 걸니지안코 下초冷症·무릅、手足이찬증세가업서지고 몸이더워집니다

四、固精이必要 사람이 流精이速히되면 여러가지 害가만습니다 固精되는藥은 事實로 貴材입니다 百補丸만잘쓰면 엇던사람이던지 固精이됩니다

五、肺와心臟이 조와저서 기침나는 일이업고 山에올나가도 숨이차지안코 肺病가튼데 걸니지안습니다

六、精神이聰明 하여저서 過去일을 잘記憶하게되며 末來일을잘判斷하게되며 神經衰弱을 根絶하게됩니다

七、老人이쓰면 해소가업서지고 잠이잘오고 小便이잘通하고 遠程徒步에도 숨이차지안코 다리가압흐지안코 氣盡하지안습니다

八、半身不隨 年久해소·中風·淋疾等이나엇다는 간곡한 感謝편지가만히오며 百補丸의 實効範圍는 想像外에及하야 實로 不可測의 靈藥입니다

百補丸

●속지마시오！

●제아모리 조타는 補藥도 事實百補丸만은못합니다 一劑에 五十圓 百圓짜리도 斷然코 百補丸만못하고 一圓 二圓 四五圓짜리도 勿論百補丸만못합니다、沃度劑니 호루몽劑니 비타민劑니、또人蔘、附子 鹿茸、六、八味等 엇던藥을 勿論하고 모다 百補丸만못합니다 斷然、補藥界의 大王입니다

東京 大阪에서도 漢藥이 점점만히팔니고잇습니다 千萬種의補藥이 不如百補丸입니다

●感謝편지數千通公開 엇던藥에던지 感謝狀이 二三枚 或四五枚는 다잇습니다 그러나 百補丸으로 큰効力 意外에 大効力을보앗다는 간곡한 感謝편지는 數千通입니다 每月曜公開會를하오니 곰직곰직 한 이公開感謝狀을보시오 아무리 疑心君이라도 信用치안을수업습니다

藥價
百補丸 一劑 十圓
婦人百補丸 一劑 七圓
少年百補丸 一劑 五圓

【無料進呈】어느것이나 三劑以上共同注文하시면 周旋人께 一劑無料進呈

부인자궁병 냉병 경도부조 대하증에 婦人百補丸

京城堅志町五一 平和堂株式會社 電話光六三二番·六二三番·三三〇番·振替五番

永登浦에도 工業地域 今春에"三十萬坪"指定

輕工業工場을 誘致코자벌서 工業地分讓組合組織

年工産額一億圓目標

경성부에서는 경기도의 부평평야(富平平野)의 중공업도시화계획과 보조를 가치하야 신년도부터 영등포일대를 경공업지대로 완성시키고저 적극적으로 공장유치(工場誘致)를 하기로되엿스므로 경인일대는 명실이가즌 대공업지역으로 착착실현되여가고잇다 즉 현재영등포에는 상대방적회사를 비롯하야 삼십팔개의대소공장이 삼십만평의 지역을차지하야 투하자본 일억원으로년생산액 오천만원으로 경성부의 총공산액의 약사할을 점령하야 신흥공장지대로서 중요성을 발회하고 잇는데 경성부에서는지금공사중인 이일대일백육십만평의구획정리사업이 명년봄까지 완성되는것을 기회로 그중약삼십만평을 오는사월에 정식으로 공업지역(工業地域)으로 총독의 지정을 바더 그지역안에 약삼십개의 경공업공장을 유치하고저 벌서 관계지주를 모아 공업지분양 조합을 만드는등 착착준비를 지행중이므로 영등포는지금보다 갑절의 공장이 들어안저 년공산액일억원에 달할날도 금후수년안 일로기대된다

"陸軍記念日을期하야 "事變"을再認識하라"

朝鮮軍當局의希望

제삼십사회 육군기념일(陸軍記念日)을 압두고 조선군사령부 총독부민간단체협력하에 장기전하의 기념일을 의의잇게하랴고 연구중이데 조선군보도부는 기념일의 의의에대하야 다음파가티말하엿다

일청일로의 만주사변 어느것이나 대전쟁이엿음에는 틀림업섯스나 금번 가티 국민생활에 까지 영향을 가저오지는 안헛다 금번사변은 단기이기는하나 미증유의 놀피와 기괴를 가진 점에서 국민생활에 막대한영향을 주고 잇다 최근 일부 특히 지식계급중간에 이장기전하의 결의가 조금지와로는경향이잇스나 이것을 단호 배격할것이며 제일선장병의고충을생각하고 전야에 벌어진 사람들을 생각하면 생활필부의 희생쯤은 달게바더야할것이다 금번의 육군기념일의중요한 목표도 이점에달려잇다 다만 행사(行事)와 잔치소동가튼것이아니고 이번사변의 의의를 새로히 재인식하야 군관민일치로할 결의를 이날에 새로히 강조하엿스면 조켓다 는것이 군의 희망하는바이다

孟浪한少年

이십사일오후 세시쯤되여 부내조운사정목이십륙번지 유기장(遊技場)에서놀고 잇는거동이수상한 소년을 동대문서원이 발견동행 조사한족 소년형사이라고 엉터리를 브림으로 본서에 대려다가 취조한족 웅본현(熊本縣)출신의 조선인바갓(村上)상길(上喜吉)(二〇)로 만주각지로 절도행각을 하다가 지난사월경성에 들어와 시내각곡장 여관을 절도한 사실을 자백하엿는데 여죄가 만흘모양이다

窃盜로재핀 鐵道局人夫

군일철도국소비부(消費部)에잇는 의복기지가 작고없서진단는 보고를 듯은소관 용산서에서조사한결과 철도국 인부남상옥(南相玉)(二〇)의 소위로 판명되어 이십삼일밤에 인치하고 취조중인데 여는철도국에 공하야 칠백여원어치를 훔처서 판사실을 자백하엿스므로 계속취조중이다

택씨와衝突

시골사람이 꾀, 스름돌들기가봇하야 자동차에치엇다 이십삼일오후세시쯤 약초정(若草町)부사(富士)택씨경제구전오백십팔호를 바거히(朴璂煥)(二五)이가운전하야 가지고 도화문에서 약초정에질주중호운자삼정목 네거리에서 푸른신호를따라 횡단하는데 안성군 공도면마정리(安城郡孔道面馬井里)이은덕(李殷德)(二)이가신호를 무시하고 삼정목에서일정목으로 다름박질하야오다가 충돌되여 중상을입엇는데 곳부근 전(全)병원에서 응급치료하는등이나 생명이 위독하다

護國英靈歸還

昨夜龍山驛에〇〇柱到着

지나산서전선에서 만흔무훈을 세우고 전사한〇〇부대의 용사유골〇〇주(柱)는 이십사일오후아홉시오십일분 룡산역 도착렬차로귀환하엿다 역두에는군부를비롯하야 총독부 각민간단체 일반부민등다수가 나와서 정중히마지하엿다 여학생들의 조가(弔歌)합창이잇슨뒤에 지휘관 천원중위(淺原中尉)의 인사가잇섯다 (사진은 귀환한호국영령)

支那人의獻金

평북희천군 희천면하리(熙川郡熙川面下里)에사는 지나인리지옥(李志玉)씨외 삼십칠명은사변이래 일본관민의 따뜻한례도에감격하야 헌금오십원을 조선 방공비로 헌금하엿다

刑事의봇따리 에동티난窃盜

시골 형사부장이 서울와다가 도적놈에게 봇다리를뺏겻다는이야기 ― 청진(淸津)경찰서 이규섭(李圭燮)형사부장은 며칠전위로출장으로 서울와다가 이십사일오후일시차로 도라가랴고 경성역에서 차표를사는사이에 여페노아두엇던 짐이 감쪽어졋다 즉시 계출을받은 역전파출소에서는 범인을잡으라고 전차정류장을경계하다 얼마뒤에 세부란스병원압전차정류장에서 짐들을들고섯는 차라라는 사나히를 현의자로검

滿員電車는犯罪의溫床

殺人事故도끔찍한데 스리조차욱시굴득시굴

本町署에서京電當局에警告

최근 대경성의 급격한발전파 인구증가에따라 교통량은 일약작년의 십이할이나 증가되여서 교통사고방지라는것이 초미의파제로서 경찰당국의 두통거리가되여잇는데 더욱 아침과저녁때의 럿쉬·아워에는 전차가 초만원으로서 여러가지 페단이생기니 이것을 어떠케 와회할도리를내라고 경찰에서 경전에 경고를내엿다

경성의 교통혹심지를마른 본정서에서는 최근의 출근시간의 전차운행상황에 대하야 조사해 엇더니 차마다 사람이 방울처럼 차바게까지 달려가고 차안에는 콩조림처럼 꼭꼭차서 비참한 형편에 잇슬뿐아니라 이러케되니 자연증발점에서 떠난 전차는 만원을일운채 정유장을 그냥 정거안하고 통과해버리니 중간정유장에서 기다리는사람은 지각하는사람이 속출하는 형편이다 이러케 복잡한것은 교통사고를 낼위험이들클뿐 차안에서는 스리가횡행하고 여학생, 직업여성들은 불량자들의 초치못한행동에 괴해를 당하므로 만원전차는 결국 범죄의온상으로 되여잇다 그러하므로 이러한것을 일일히 지적하야 경전에정식으로 이와화책을 독촉하는경고를내엿다

京電當局辯明

"사정은잘압니다마는" 配車增量은참困難

지금형편으로는 정말경성의 전차교통이 비참한 현상에잇다는것을 자인합니다 그러나 시국관계로 어떠케 와회시킬 도리가 업서서 쩔쩔매고 잇습니다 사철 증수보러 소화통(昭和通)의 개통을 따라 소화통 경성부청압사이에 폐쏘선을 신설하고 다시 창경원동 소문선이 개통되면 얼마간교통의 부산을 도모할수잇슬것입니다 차륜증발에 대하야는 아즉 여러가지곤난한점이 만히잇스니 구처업는 형편입니다

東大四教授의辭表受理

【東京電話同盟】 동경제국대학(東大)경제학부(經濟學部)재건에 힘쓰고잇는 평하총장(平賀總長)은 이미 본위전(本位田)전변(田邊)중서(中西)산전(山田)네교수의사표수리를 결정하엿는데 다시제출중의 사표처리를 하기로하야 이십사일 오후한시부터 위선대하내(大河內)강사와 목촌(木村)고궁(高宮)난파진(難波田)세교수=안정(安井)조수명으로 불찬가=를불러서 유임하기를간청한결과 모다유임하기로 결정을 보게되고 유천(柳川)도변(渡邊)유본(袖本)의 세교수와 조교거취가주목되던교결(橋詰)수들도 불러서 유임권고를한결과 이들도 유임하기로 결정되엿다 또 대하내강사이하 네조수는 동일오후 만나 이야기를하지못하엿스나 결국은이들도유임될것으로 보인다 어쨋든 사표문제도 갓음마게되고 소이평하숙의오일로재건의길을밟게되엿다

漢江渡船開始

어름이 풀리기시작하야 인마의 통행을 금하고잇던 한강이 이십일동안에 어름이다풀려 며칠만지나면 선박의 운행까지허가하리라는데 이보다압서 한남정(漢南町)과 수성정(壽城町)에 잇는 도선장은이십사일부터 배의통행을 서작하엿다

倉洞과牛耳洞間 軌道車線路敷設

京電當局計畫進行中

군수공업의 왕성파 일반경제계의 호황에따라서 대경성의 지구가 점점교외로 방사선으로뻐처가고 발전하는데 어경세에 따라서 경전에서는 우이동(牛耳洞)창동(倉洞)간의 개인경영폐쏘선로를 매수하야 전차선로를 시설하기로 결정하고 목하 구체안을 입안시키는 중이다

母校야잘잇거라

豫想을不許 세學校가鼎立

注目끄는梨專對淑專

女子스포-ㅊ界의꽃…軟式庭球는 單純히一般의 興味를자아내고잇는데 今春부터는 中等校爭覇戰以外에 새로히생긴淑明女專과 梨花女專의 對抗이 또한 注目을 이끌고잇서 樂觀한蔡이 展開될것으로 期待된다 波瀾重疊한 지난해의 庭球界를 더듬어 市內에서『베스트4』를選定한다면 京城女商 同德高女 淑明高女 進明高女等을들수밧게업슬것이니 前記네學校에서 이번卒業期를 마지야 어떠케 陣營가 動搖되고잇는가를 이에 紹介하기로하자……

女商 지난해十月三日에 열린 女子庭球個人戰決勝에 宿敵 進明의徐廷五、全榮彩組를 四對一로물리치고 堂堂히朝鮮王座를獲得한 京城女子商業의至寶 金玉秀、咸榮淑組가 今春校門을떠나 職業戰線으로 進軍케되엿다 이大將組를보내는 女商陣에는 暗雲이 低個하고잇다 그리고 副將組의後衛 尹壬淑도 떠나게되여 이봄부터는 李太純、李順德組가

淑明 이校門을 나스게되엿스나 大將組前衛 金淑在는 依然殘留하야 後繼者는 同德庭球部의 宿望을達成하기에 어렵지안흘것이다 … 內地遠征의 貴重한 體驗을가진 金圭福(淑專)、鄭

進明 將組로 殊勳者인 進明高女에서는天 全榮彩(家庭)組와 副將前衛 高 … 昨年九月에열린 … 制覇한 … 進明、同德 … 보히고잇다 大將을 가지고잇다하니

(寫眞은 左上으로부터 全榮彩 (進明) 金玉秀、咸榮淑 (女商) 右上으로부터 金圭福 (淑明) 李貞雨、朴光天 (同德)諸孃)

同德 第一線에 나설모양인데 昨年과 가튼實力을 發揮키어려울것이다 … 決勝에서 梨花의 … 四對 … 三으로優勝하야 … 學窓을떠나가는 大將後衛 李貞雨(女師)을비롯하야 副將組 朴光天(女師)、李姸(淑專)等 … 等의 一 … 二年生 … 作戰케되엿다 지난해의 … 로보아 實力은잇스면서도 淑明은 不運에울고잇섯스나 其後 … 은 … 놀라운바잇서 오히려 이 … 中 … 그날그날의 … 에따라 勝敗를 決하게될것으로 豫測된다

五秒間珍拳闘 打卽終幕!이라는

(倫敦發同盟) 一近來에 보기드문 珍奇한 拳鬪試合이 지난번當地에서 열리엇는데 그것은『데인·바는링그』對『믹크·할그란』兩選手의 對戰이開始의『깡』이 울리여 그『깡』의 餘音이 채끗나기前인 바로 三秒때에 『데인』君의 외편『훅크』로 因하야 『믹크』君은 드디어KO되여버리엇다한다

수미 運動

◀卓球=朝鮮鐵道局對全滿鐵卓球定期戰 午後一時 龍山鐵道從業員養成所體育館(鐵道病院前) 觀覽無料

"東邊道의共產匪" 朝鮮北端을거처天津에?

朝鮮軍參謀 土屋中佐 滿洲視察談

신경(新京)방면에 출장하엿다가 일전에 도라온 조선군참모 토옥중좌(土屋中佐)는 이십사일오전에 군사령부 기자실에서 기자단에게 다음과가튼 시찰담을 간단히 이야기하엿다

만주는 여러가지 방면으로 보아 조선보다 훨신진보되여 잇다 그러고 모든준비와 건설은 착착 진행되고잇다 만주치안에 큰방해물인 비적은 상당히 퇴치되여서 유분하(綏芬河) 밀림(密林)동녕(東寧)방면은 아주 숙청되여 요지음에는 기차에나 그밧게일반통행에 아무경비가 업서도 안전하게되엿다 다만 압록강연안 동변도(東邊道)일대에만 김일성(金日成)최현(崔賢)일파의 공산비적이 꽤만히 잇는터인데 이들은 지나사변이래 천진(天津)방면으로 드러가서 각금 교란공작(攪亂工作)을 하고잇다 그러고 서로련락을취하고잇다 물론 이것은 『차베트』로서의 국내교란 공작이 미테서 움지기고 잇는것이여서 상당한 경비도 필요하고 잇는모양이다

동변도에잇는 공산비적이천진으로드러간 경로를 드르면 조선의 북단(北端)을 거처서 갓다하며 심지어 무기까지도 가지고 갓다하는데 조선땅을 거처갓는지는 알수업스나 무기까지 가지고 지내갓다는것은 공성하기어렵다 조선서도 국경 경비가 엄한터인데 어느틈을타서 다수의 무기를가지고 지내갓슬수 잇섯슬가 의문이다

白髮을膳物로 쉴스孃歸國

驛頭에三百餘名親知餞送

애끗는餞別曲의劇的場面!

일생을 백의의천사로 조선사람을 위하야 청춘을 아낌업시바친 전『세브란스』병원 간호부장『미쓰쉴스』(?)는 이십사일 오후네시십오분경성역발『아까쓰기』로 사십년간 정드른조선을 떠나 귀국의 길에올랏다 이날역두에는『세브란스』교장이하 각교수 간호부 서양인선교사 기타 친지등 삼백여명이 배웅을나와 석별의 정을 주고바덧는데 정각이되어 차체가움즈기기 시작하자『품-』에 서려하엿던『세브란스』간호부오십여명은 간호부양성소교가를 불러『쉴스』양에게보내는 결별의노래를불럿다 전망차에서 눈물을 먹음엇스나 여전히 미소를 던지고 잇던『쉴스』양은 점점『품』에 머러지자 맑게개인조선의 푸른하늘을 물끄럼이처다 보앗다 이보다압서『쉴스』양은 전송나간 기자에게 다음과가티 말하엿다

지금 사랑하는 조선과 여러 정든친구를 이별하게되니 새삼스럽게 가슴을 어여내는것 갓습니다 그동안 이러타할일도 하나못하고 고국에 도라가게 되어 미안한생각이 아픕니다마는 아고로도 잇지말고 조선사정을 돌려주시면 매우 고맙겟습니다

曆

▲二月二十五日(土曜) 陰一月七日 ▲干支 癸巳 ▲日出 午前七時十二分 ▲日南中 午後零時四十七分 ▲日入 午後六時二十二分 ▲月出 午前十時三分 ▲月入 一 ▲晝間 十一時十分 ▲滿潮(仁川) 午前八時三十五分 午後八時四十五分

今日天氣……晴曇

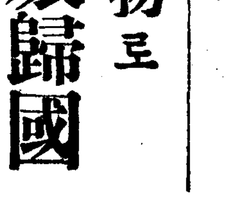

○황해바다가 호수된다고 어쩌 알지마소

○설탕한이 지금부터 낙시준비하리다

○경제경찰이 취체『메누』불만 돌다

○걸리는좌족『메모』할입 잇지 말어야……

○불우의 인생초년병을 직업을 구해수자

○올혼날이거든! 동내가 소란한게 애들때문이니까……

○세상사무상(無常)하니내일의 일을 뉘알리!

○명년의 호예가 거점웅쓰고 운명하다

不發彈이爆發 三代四名이死傷

昨日平壤府內의慘事

【平壤支社發】 이십사일오후다섯시삼십분경 평양부내 동대원리(東大院里)삼백구십일번지 로동자 이성춘(李成春)(三五)의어머니 김근화(金根華)(五六)는 평양비행대모격장에 나무를하러갓다가 불발포탄수개를 어더가지고 집에돌아와서 형상이 하도이상하므로 나사를돌려보앗든바 평장한소리와함께 폭발되어 방안에잇든 며느리임정순(林丁順)(三〇)손녀김선여(金善汝)(六)선옥(善玉)(二)등네명이 사상을당하얏다 김근화는 두다리와배가갈리저 현장에서 즉사하고 금선이도즉사하얏스며 임정순과 선옥이는모두 생명이 위독하다한다

專用鐵道申請續出

최근반도지하자원의 개발은매우활발하여젓는데 이에따라 전조선기업자로부터 전용수송철도의부설신청이 속속증가하야 청진의삼릉(三菱)광업, 삼척(三陟)의삼척개발회사등을 비롯하야이십일건에 달하여잇다 철도국에서는 국책적자원개발에 상부하도록할수잇는한 실지조사를 민속히할방침이라고한다

廣告

議事法을모르는 町村會異聞

[illegible]

の服 色白 くなる でん

藤本順博士創製

色黑, 기미, 죽은깨도곳빠지고

빗흘 히게하는 植物로서 예전부터 알려진 蘇鐵을 科學的으로 硏究하야 貴重한 비타민C와 一種의 植物호르몬을 抽出한 藤本博士의 色素解消藥모ン브ラン은 色黑, 기미, 죽은깨 여드름等의 內服藥으로서 賞用되고 잇습니다 全然副作用이업고 健康을 增進하며 三個月로 딴사람가티히고 곱게 됩니다 그리고 藤本博士는 이藥이 一般賣藥과 混用될것을 遺憾으로 생각하고 自筆의 實驗談과 試藥을 進呈하오니 希望하시는분은 三錢切手二枚封入하시고 左記モンブラン製藥所로 申込하면 分與합니다

全國有名百貨店藥店에잇소

發賣元 モンブラン製藥所 大阪市西成區千本通一丁目

モンブラン錠 (몬부란) 定價 二圓 四圓

◉專門部 拓殖大學 ◉大學豫科

專門部: 商科 拓殖科 武道科 / 試驗地 / 願書受付 / 試驗期日 各地共 四月八日、九日

大學豫科: 試驗地 東京、仙台、福岡、臺北、京城、大連 / 願書受付 東京(三月卅一日迄) / 試驗期日 各地共、四月一、二日 / 詳細要郵券三錢 東京市小石川區茗荷谷町

文部大臣指定 卒業生の特典

日本女子歯科醫學專門學校

▼募集人員 百五十名 ▼願書受付 十二月卅日より … 校長 … 河合 …

東京市大森區北千束町(目蒲線大岡山) 無試驗 … 學則及入學手續案內 …

中野高等無線電信學校

校長 … 中貞男

本科(中學卒業程度)… 選科 … 專修科(二年)… 高等科 … 遞信省 … 船舶通信士 … 學則 …

東京市中野區江古田・電話中野七〇五三・五九七三 …

코가납븐분은 머리가조치안타

쉽게고치고저하는분께無代進呈

코가막히는분 축농증이 잇는분 … 코가조한분 머리가日常무거운분 냄새를 잘 못 맛는분 … 記憶力이 減退하는분 … 一讀하시요

… 法原藥明快의 秘訣等 懇切詳說 … 東京市日本橋 … 六湊製藥東京營業所로申込하시요 即時無代進呈

學生募集 (舊名滿洲自動車學校) 改稱 滿洲自動車專門學院

毎月一日新學期開始 本科三個月卒業 受驗科一個月卒業

奉天 … 電話 二三·二九四四番

(時價表進呈)

星 고초가루도매

標苦草製粉 丸星商會

釜山府 … 電話 …

本書內容目次の一部分

… 秘法 …

發賣元 大阪市東淀川局區內 國民書院東亞係

一圓十錢 … 送料共

(不返品) 新版 實用和漢辭典 いろは引大辭典

一種五圓十圓で教へた秘法畫く公開

●今まで他に類のない寶本!

手紙上手は立身出世が早い!

手紙の事なら何でも解る大評判の手紙の本

(不返金) 富用新案手紙大辭典

▲交際や商取引に手紙が上手だと人から尊敬され何事もうまく世渡り出來るが、下手では喧も同様で思ふ事が充分表はせず途に義理を缺いだり先方を感情を害したりする …

▲本書は … 一圓廿錢 …

丹頂クリーム (タンチヨー 크림)

酵母應用製法專賣特許の…藥用

知らなかつたら!

아직 모르세요 酵母의힘을!

아-니! 酵母라면 먹는藥이아니고化粧크림이예요 여드름이나은것도 빨로지가말끔이나은것도 다酵母의힘입니다! 仔細한것은모르지마는 아마酵母가살결에 사라서作用하는것인가바, 그러기에化粧이順調롭게잘되거든요 從來에쓰든크림中에서 이크림보다나은게업다! 고나는斷言합니다

丹頂빌딩 … 各地에잇슴니다 … 金鶴香水本舖 株式會社 …

中部版

二百萬人口目標로 第二次府域을擴大
富川郡桂陽、西串、富內、文鶴四個面을編入
十年後實現될大仁川計畫案

【仁川】인천항을 중심으로 내지각재벌들의진출이 이삼년동안에 벌써놀래서 인천항은 어떠공업도시로서 자처할만치 비약적발전을보이고잇다함은 본보에수차보도한바어니와 어예인천항은 대륙진출의 수행기지로서 병참기지이란 새로운중대한역할을따고 시국에따라 조선의중공업도시로서 등장하게되엿다 어려한지역에잇는 인천인만큼 작년 가을부터 인천에 진출하려고 거지를 물색중의 공장이십여곳이나잇다 나날이 느러가는공장의 수를보아서도 아프로오년이지나면 인구는현재십일만의오배인오십만은무난할것인데 현재의인천의지역으로보아서는 따라서 수의진출공장이잇드라도 수용할여유가업서 제이차부구역확장을 계획코 인천부에서 방금의준비를거듭하고잇다 제이차에 부구역확장에 편입될부천(富川)군의 사개면인 계양면(桂陽面)서곶면(西串面)부내면(富內面)문학면(文鶴面)을편입시키면 현재구역의 약십배로서 십이년이후면인구이백만명을목표로 면적구역에는 어느공장이든지 들어서게되도록 도시계획이진행중이다 이로써오래동안수다이던 경인일체의구현도상에서 ... 다 금년부터 인천에 진출하려고 거지를 매수한조선이연금속주식회사(朝鮮理研金屬株式會社) 조선중앙전기제작소(朝鮮中央電氣製作所) 조선『세멘트』주식회사 인천제정주식회사(仁川製釘株式會社) 수천제재소(須川製材所)등 사개공장이 이미인천에 오기로결정되어서 각각적당한곳에기지를 선정중이므로 이것이오는날에는 전부기지를 완정하리라한다 인천항이이러한비약적도상에서 양부민이기대되느니만치 경기도와 총독부에서도 인천을중심으로 조선의심장부로 조성시키려고 본하만단의준비를 거듭하고잇다한다

遺棄한嬰兒屍 病死者로判明

【金浦】김포군양서면 마곡리(金浦郡陽西面麻谷里) 부근 산중에서 영아의시체를 그동리나무군이 지나가다가 발견하고 곳경찰주재소에 보고하엿든바 김포서에서는 법주임(法主任)은 한동의 ... 를 대동하고 현장에가서 조사하엿든바 타살혐의가잇는듯하다하야 지난이십일에 다시 그시체를 해부한결과 병사한것이 판명되엿다한다 그후 ... 에서 취조중이라한다

埋葬地에遺棄兒屍

【仁川】 영종의통에서안된 피명이가튼 ... 사산하야를 해면에버린 사실-지난이십일 오후네시반경에 부내화수정(花水町)이십이 ... 어떤노인이 ... 를 버려 묘지에잇는 ... 곳을 ... 현장에가서 경지한결과 사산아로 판명되엿스나 누구의소행인지 ... 근친으로보는일이라한다

陶磁器工場設置
年十萬圓生產計畫
忠北道서二千圓補助

【忠北淸州】 청주도자기 (陶器)조합 에서는 작년이래 당업자들이 결합하야 청주 도자기 제조를 조직하고 기업을 도모코저 계획하고 ... 충북도당국에서는 신년도에 ... 도자기공장을 ... 으로 ... 생산능력 ... 년 ... 십만원의 ... 으로 작업을 계획하고 ... 을 보조하기로되엿다한다

精米所에서 貧民에施米

【淸州】 ... 내 용 ... 정미소에서는 보근빈민을 ... 하야 정월초하룻날 백미 ... 기부하엿스므로 ... 에서는 각각빈자에게 적당히배급하엿다고한다

懸案의新浦上水道
今年에工事着手?
廿萬圓起債總督府諒解成立

【咸南支社發】 ... 여년동안이나 국고보조를 신청하고잇든신포(新浦)의 상수도부설은 금년에도 그예산이삭감되야 비판하고잇든바 함남도당국에서는 ... 려가지 방법으로 그실현을 보려고 ... 지금 주민자력으로 ... 인가하엿다는 ... 로써 ... 정도까지 그양해를 구하야 ... 어 ... 서광을보여주게되엿다 부설공사비는 약이십만원을 계상하고잇는데 ... 어촌(?)에두고 신포시내는 물론 ... 하기로되엿는데 ... 재인가 ... 할터이라한다

拾得金을屆出

【水原】 ... 수원 ... 학교생은 ... 이십일아츰 학교 ... 에서 현금십원을 어 ... 서 ... 수원서에 가지고가서 ... 해달라고 하엿다는데 ... 학교에서 표창 ...

地方人事

◆李承杰(三一學校敎員)新任人事次本社水原支局來訪

仁川은集散地 京城은消費地
期米部移轉은不合理

【仁川】 조선취인소(朝取)미두부 부내의 ... 라도 ... 제의 경성이전문제에 대해서는 인천의 ... 경성측의 ... 업자로서는 현재기구로서 영업계속의 ... 경성은 ... 의 ... 미곡 ... 산지에 ... 설치해잇는만큼 그렇 ...

國策製品展覽會
三月十日仁川에開催

【仁川】 경기도상공지도 상담소(商工指導相談所)에서는 신흥국 ... 한후 ... 일단 ... 하엿는데 ... 가사측의 의견으로서 오는 ... 월에 도회의원들이 ... 제일 ... 관 ... 을 ... 최키로되엿다 ... 다음과갓다

一、代用品原材料

一、前號의物品을 原材料로서 製造한代用品

一、廢品再生品

一、家庭에서의 廢品更生品

一、朝鮮의輸出品

一、軍需品

慈山港築港延期
道豫算關係로十五年度까지
今年에는棧橋를新設

【成興】 ... 원산(元山) 고저(庫底)의 ... 에 동해안에 ... 양항 ... 예달하고 ... 선비 ... 의 ... 고저로 ... 산 ... 거의 ... 도 ... 곡면에서는 ... 향기 ... 에 ... 먼저 ... 산에 ... 연장하고 ... 일동은 하루바삐 축항이 ... 고잇스나 ... 도방침대로 기 ... 석회에서도 ... 하리라한다

六男妹거느린寡婦
飢餓와病苦에呻吟
退學하는李少年에同情遝至

【開城】 개성원정공립심상소학교(元町公立尋常小學校) 사년생이 리광우(李光雨)(十三)란 소년은 지난이십일 퇴교시기(退校)를 ... 장사 ... 경으로 ... 보통이 ... 모에 ... 선생은 ... 퇴학 ... 리는 ... 율 ... 어 이소년은 ... 여이고 ... 씨가 ... 기에 ... 지가지 ... 겨우 ... 부서 ... 삼십전으로 ... 목해 ... 그런중 ... 녀의 모친이 ... 도못 ... 는 공부 ... 가 ... 하하다 ... 가튼 사정을 ... 손길을 ... 몰도 ... 여 모아진 ... 고(病苦)만은 구하게 ... 다 그런데 ... 방면의원회와 ... 녀의 ... 노력을 ... 하리라한다

松都中學卒業生 卒業記念의獻金

【開城】 개성 송도중학교(松都中學校) 금년졸업생은 일배한명인데 이들은 현하비상시국에 ... 무사히 중학을 졸업하엿음 ...

京仁偏重豫算으로 各議員의論戰活潑
道路費八萬圓削減으로賦役過重도痛論
廿四日、京畿道會一讀會에서

경기도회 제일독회는 이십사일오후한시부터 경기도청제일회의실에서 열렷는데 이날의제는 벽두부터 예의경인(京仁)간에게획중인 중공업지대건설문제에 대한 질의전이 활발히 전개되어이날 도회의 흥미와주의는 전연이문제에 쏠리는감이 없지아니하엿다 그런나 이점에 대해서는 본지석간 (夕刊) 에 보도하엿스므로 여기서는생략한다 그리고이문제와 ... 떤해서이날에서 주목된도 제는 도예산의삽분지일이 ... 대한액수를경기부는 ... 서기타일반각 ... 외리지방도 ... 팔만여원이나 삭감해버렸다는것 ...

約五萬石程度는 滿支에輸出解禁
仁川米穀業者에喜色

【仁川】 지난삼월부터 총독부에서 조선쌀을 만주와북지에 수출할것을 ... 하야 ... 필요 ... 등 ... 이 ... 을 ... 유 ...

同一한手段으로 巧妙히繼續詐欺
마침내仁川署에被捉

【仁川】 ... 인천부 ... 정(町) ...

電燈架設을要望
開豐郡中面三個里에서

【開城】 개풍군중면(中面)대룡리(大龍里) 창내리(倉內里)동강리(東江里)등 삼개리는 호수가 ... 에 ...

賭博黨五十名
舊年末年始에檢擧

【平康】 지난이월초일부터 평강서(平康署)에서는 좌 ...

他의半量으로되는——
完全効果의特許齒磨!
半煉の仁丹齒磨
昭和の常識
物件을사는것은 하로라도 연장하야 보고싶은것이다 ...

長篇小說

薄命 (212)

韓龍雲 作 鄭玄雄 畵

말로 三六

「운옥이를 모루셔요 하도 오래되니까 이름도 이저버리셧군이오 당신을 펴여가지고 송씨의 집으로 오든 장운옥이를 모루셔요?」

그녀자는 순영이가 운옥이를 모른다는것이 야속하다는드시 말한다

「예 그운옥이야 알구 말구요 그런데 운옥이가 어떠타는말슴이오?」

「운옥이가 어떠타니오 내가 당신을 펴어가지고 오든 김운옥이라는 말슴이랍니다」

그여자는 눈물을 흘리다가 느겨운다

「당신이 운옥이라니오?」

순영이는 그의 얼골을 드려다 보면서 고지듯지를 안는다

「나를 보고서는 모루실것입니다 신병으로 변형이 되엿다가 지금은 귀신이 다 되엿스니 아라보실수가 잇나요 나는 당신을 아랏습니다 얼보상스럽고 착해보이는 얼골 모습이 그대로 잇군이오 나는 당신인줄을 안지가 오랩니다 나도 초여름부터 이우에 잇셧서요 당신은 내줄을 몰랏것지만 나는 처음부터 당신인줄을 아랏서요 그젼부터 당신을 뵈일 하랴고 하고서 나의죄지은 말을 하랴고 하얏스나 차마 못하고 잇다가 인제 꼭 죽게되니까 호회하는 마음도 점점 더하고 말조차 아니하면 호생에 더욱 죄를바들까버서 죽기전에 말슴을 하라는것입니다」

「아! 그런데 당신이 정말운옥이오?」

하고 가르던을 도른다

순영이는 꿈을 꾸는것 가탓다

「예 운옥이기에 운옥이라지오 내가 운옥이가 아니면 어떠케 당신을 알수가 잇서요」

「그러면 운옥씨가 어떠케 져지경이 되엿소 가엽기도 하여라」

순영이는 얼골을 찡그린다

「당신에게 저원한 죄로 앙화를 바더서 이러케 되엿소 당신은 그사이에 나를 얼마나 원망 하섯겟소」

그여자는 다시 눈물을 흘린다

「그게 무슨 말슴이오 당신이 내게 무슨죄를 지엇스며 내가 웨 당신을 원망하단 말이오」

순영이는 그러케 말을 하면서도 운옥이가 자기를 인도하야서 송씨에게로 오게한것을 말하는것이라고 짐작하엿다

「예 차차 말하지요 나의 죄악을 하나도 빼지안코 다말하지요」

그여자는 다시 무엇을 생각하는듯 하더니

「당신이 내가 당신을 펴여서 송씨에게로 온것은 아시겟지요?」

「그게야 펴어가지고 왓다고할것이 잇나요 내가 오고시퍼서 온것이지오」

「그러케도 생각하시겟지오 하지만 내가 펴이지 아니하얏스면 그런데로 오게 되엿슬리가 잇나요 그때일은 젼부가 내가한 일이오 송씨가 당신에게 가게된것도 내가한일이오 당신이 오게 된것도 내가 펴여서 그리된것 이지오 그런데 그말은 피차에 다아는일 이니까 더말할것이 업고 내가 어쩌서 당신을 펴어가지고 오게되얏는지는 모루시겟지오?」

「모루지오 그거야 알수가 잇나요」

「모루시겟지오 아실수가 잇나요 예구 이런 동물년이 잇슬까 벌써 죽을것이 이때 까지 [illegible]지오」

北京舞藝使節團 團成社에서來演

二十五日부터一週間

시내 단성사(團成社)에서는오는 이십오일부터 일주일동안북경무악원(北京舞樂院)이 파견한 무용사절단일행이 내연하기로되엿다한다 이일행은 지나사천년 역사가 전하여준 가지가지의악기에따라 북경의류 무희(舞姬)들의 가무가 잇스리라고한다

(사진은 본사를내방한 동일행)

演劇、映畵의綜合誌 "劇·映畵"創刊

최근 극계나영화계가 비상한 발전이 잇슴에도불구하고 이부문에대한 전문적인 잡지가 하나도 업슴을 일반은 유감으로 여기든차에 김유영(金幽影)서해(成海)류영(柳影)이화삼(李花三)씨등이 극계와 영화계의긴밀한교류와따라서 거기에 문화수준을 올리기를 목표로 극、영화(劇、映畵)를창간(創刊)하게 되여 느저도 삼월중순(三月中旬)에는 발간(發刊)이되리라는데 조선예술방면각계의 권위잇는분을 집필(執筆)이되여잇다(事務所는 市內光化門通二二六 電話光二三一〇番)

라디오講話

=講演=

二十五日後七、三〇

農業과曆象

崔鍾璋

먼저『역상』의유래부터 말씀하고자하는데 서양의것에대하야는 뒤에말씀하라하고 동양에잇서서는 지금부터 四千五百七十여년전에 지나(支那)황하(黃河)유역에서 황제헌원씨(黃帝軒轅氏)가 처음나라를 세울때 대요(大撓)라는사람을시켜서 十二지(支)를 만들게하고 천체측경기(天體測定器)도 만드럿다합니다 또그사람에대하야는 여러가지점으로 수긍되는점도 잇습니다 그리고이가티 태고부터『역상』이 발생하게되엿는은 농(農)에잇다고 볼수잇는것으로 이것은 동서양이모두 한지되는것으로 생각합니다 즉에급(埃及)에잇서서 태양역이 발달된것도『나일』강유역의 농업을위하야서라고 볼수잇는것입니다 동양역도 두가지중 엇더것이 더과학적이며 더정확한가를 비교대조하면서 말슴하겟습니다

라디오프로

二十五日(土曜)

◇午前七時五〇分 宮城遙拜 (第一放送에依함)

◇同七時五一分(東) 라디오體操 (第一放送에依함)

◇同一〇時三〇分 氣象通報 家庭메모·日用品時勢

◇正午(東) 時報

◇午後零時五分(東) 子醜콘서－트 東京심포니코－러스 東京放送管絃樂團 指揮 久岡幸一郎

◇同一時一五分 家庭時間『食器이야기』 金容璋

◇同四時 뉴－스 職業紹介

◇同六時 라디오學校『稅金』 京城稅務監督局 李昌浩

◇同六時二五分 어린이新聞

◇同六時三〇分 復習時間『國語』 市川榮三

◇同七時 뉴－스 天氣豫報

◇同七時三〇分 講演『農業과曆象』 崔鍾璋

◇同八時 社會見學 —京城府町天一製藥工場으로부터中繼— 案內 尹愼榮 아나운서 李 炫

◇同八時二五分 南道歌謠

◇同八時四五分 라디오小說 "새로운일" 林唯作 朴小香

◇同九時一五分 時調 一、平時調 二、辭說時調 高永泰 大笒 朴鍾基 柳海草

◇同九時四〇分(東) 時報 뉴－스 氣象通報 明日曆 翌日順序

◇同一〇時 地方으로보내는뉴－스

◇同一〇時一〇分 中等國語講座(三) 金鳳姬

第一放送

◇午後零時五分(東) 十曜콘서－트 放送交響樂團

◇同六時(東) 不思議問答 텍스트編輯部

◇同六時二五分(東) 講演

◇同七時四〇分(東) 講演 林久治郞

◇同八時(城) 警察官?夕

二月廿六日(日曜)

◇午前七時五〇分 宮城遙拜 (第一放送에依함)

◇同七時五一分 (東)라디오體操 (同)

◇同一一時五〇分 氣象通報

◇正午 (東)時報

◇午後零時五分 唱劇調 一、短歌 어외靑春 二、唱劇調 春香歌中離別歌 成南淑 鼓手 丁元俊

◇同零時三〇分 뉴－스

◇同一時 獨唱 金東振

◇同一時三〇分 管絃樂(레코－드) 交響曲C長調 모－차르트作曲 (주피터交響曲)

◇同四時 뉴－스

◇同六時 노래공부『봄』裵文錫編、金堯藩曲 指導 崔錦子

◇同六時二五分 修養講話 鄭寅翊

◇同七時 뉴－스 天氣豫報

◇同七時三〇分 室內樂 絃樂四重奏曲 作品十八 第一番 長調 베－토－벤作曲 第一樂章 알레그로·콘·브리오 第二樂章 아다지오 第三樂章 알레그로 스케르쏘 第四樂章 알레그로 京城絃樂四重奏團

◇同八時 連續野談 第一晦이율곡 桂貞植 第二回 文學講 鄭윤라 安·聖敎 절로 金泰淵

◇同八時三〇分 伽倻琴散調와竝唱 (二) 崔汝成 唱 一、散調 가、지야調 나、中모리 다、가진모리 二、竝唱 가、短歌 나、唱勝歌 唱 丁南希 杖鼓 林鍾成 閑調 水宮歌

◇同九時 日本音樂鑑賞 (레코－드)第二回

◇同九時三〇分 뉴－스解說

◇同九時四〇分(東)時報 뉴－스 氣象通報 明日曆 翌日順序

◇同一〇時 地方으로보내는뉴－스

◇同一〇時一〇分 레코－드音樂

第一放送

◇午後零時五分(京)狂言

◇同一時(東)將士慰問 牧野外

◇同六時(大)童話劇 BK子供會

◇同六時二五分(熊)講演 東陽一

◇午後七時三〇分座談會(自臺北) 高砂族靑年

◇同八時(大)日曜演藝

◇同八時二五分(札)스키－祭實況

◇同八時四〇分(東)小說

黑戊六渴龍得水 北隅에變化莫測

權秉郁

白의攻合과 黑의守備가 各有其能하야 激烈的 싸움이 버러저局上에는 火花가散飛한다 黑百二一이 午의八로끈은 有何意味오, 후發價値石이나아닌가 白百二二는 錦上添花로 午線七에防攻한다 黑百二三은觀之何益고 巳의七로, 白百二四도 依例히 同線八에, 黑百二五는 未의六으로 수만은조흔나 恒茶飯事를바라 稱할價値가무엇, 白百二六이 申의九로單手로 니 이로써 南小隅의戰線은黑軍이조금 不利한세움이다 黑百二七은 大勢를周察하고 先手를應하여 己의 一一에 左單파連絡하니 좀晩時之感이 업지안타 차라리前期에두엇스면南隅損害가적을것을—記者의 論을기다릴바가 아니라 現局을살펴보면 처음白一荷活工作이모두雲空水流로 歸하고마럿다 白百二八은 丁의一〇으로 左右連絡하니 前擄後斷에 小無疑虞인듯 黑百二九는斷秘을 겨우 復讎하야 마치玉兎望月의恣을주는일로서 黑兩陣自作家은 相當히크니 참實인저! 白百三〇은 北中殘敵을 掃蕩한바 黑百三一은一孤軍으로東西絕하야 癸의一一中央에 突入하니 白百三二가 막더퍼捕擄하엿다 黑百三三은 東中部로 轉하야癸의二로 堂堂正當한수나 白百三四가 寸土도讓步치안코 積極的인으로바드니黑百三五는 壬의三로끈어 白百三六은子의二로 모리스니 이는로 두 合理的 手順이다 黑百三七이 辛의二로 防禦함은 前何心後何事오 이는반다시 錯覺한바가아니면 卑怯한所以이다 이런경우에는 依例壬의 四로白을도로 反攻함이可하고 만약그러치 안흘 心算이면 처음 計劃이 相違인듯 차라리守保策으로 할것가트면 壬線二에 두어야 적당할줄로 思한바 이에 對하야 參考圖를示하니 照覽하기를 바란다 黑百三九는 激昂한條勇으로 戊의六에 撲함하니 이는 妙味가潛在한듯 마치 渴龍이물을어더장차 風雲變化가 이러날 張本이며 白百四〇은조금도 和解할마음이 업고 어대까지든지 戰爭하기를 不辭한다 이는 아마 白의 野望이너무過度인듯 順順히 修整하엿스면 白便이多少有利로 看破한다 이도 不拘하고 戊의七로 막고너 散兵戰을 招來하게되니 이는 勇而無謀가아닌가 以後局面이어덧지 조흘음하다?

●百二一	午의八
○百二二	午의七
●百二三	巳의七
○百二四	巳의八
●百二五	未의六
○百二六	申의九
●百二七	己의十一
○百二八	丁의十
●百二九	己의十三
○百三〇	丙의九
●百三一	癸의十一
○百三二	癸의十二
●百三三	癸의二
○百三四	壬의二
●百三五	壬의三
○百三六	子의二
●百三七	辛의二
○百三八	癸의一
●百三九	戊의六
○百四〇	戊의七

新春 素人爭覇戰 =(7)=

白 李鶴鎭
黑先 盧相翼
(込出四目半)

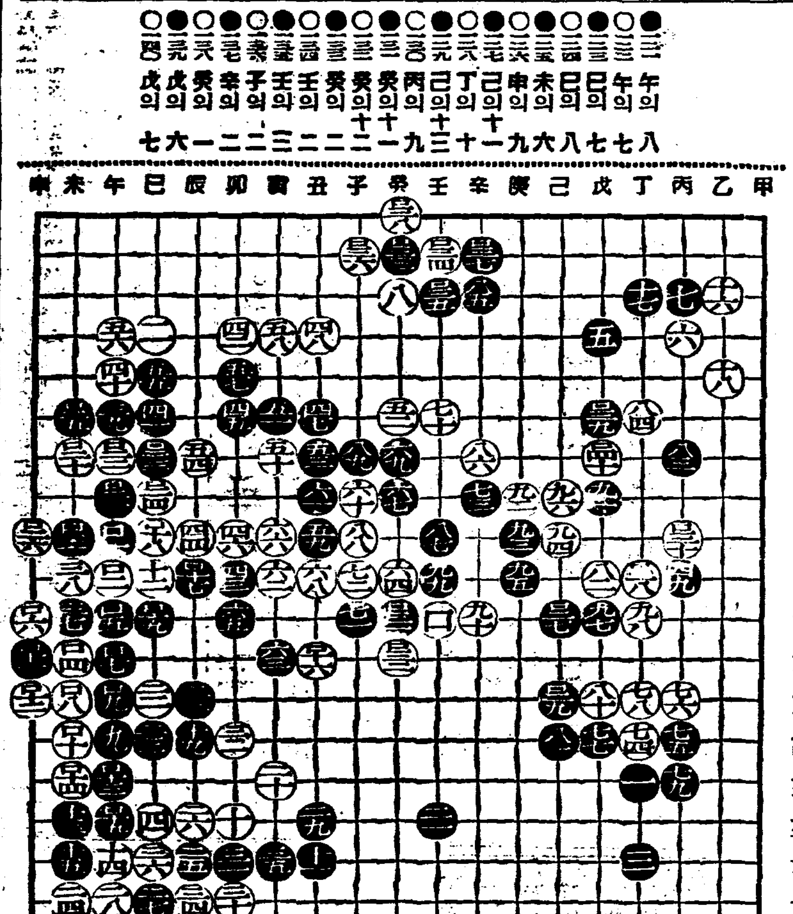

參考圖

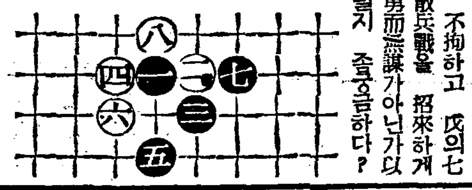

産めよ殖えよ 大和民族

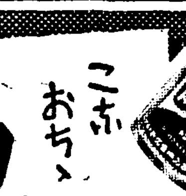

ラクトーゲン 라구도겐 全國藥店에잇소

育兒寸言 吸入시키는法 重曹等의 吸入液에다 콘을小量섞은液으로 하면 입안에가 거칠지는 일없이 [illegible]

中將湯은實로조타

挿畵는 누구나잘아시는어떼먼지野生해잇는 쑥입니다. 봄이되면어린싹을 따서『香氣로운쑥떡』의材料가되며, 여름이되면 藥種商의 손으로그입파리의軟한手茸는뜯뜨는材料가됩니다. 이러케精製하지아흔그늘에 말린입파리를피여서솜과가치 해서허리에두르며 또는버선속에너어신으면 婦人의足腰의冷한것이 더워저서冷性인분이라도便히겨울을보낼수잇다고 東洋療法『日本古來의藥物은이미世界에자랑할만한 藥物로 認定바덧스므로 敢히東洋療法에對抗할名稱으로 西洋療法이란 니다』은발할니다. 東洋療法은몃千年의經驗을 土臺로한方法이므로 試驗하여보면는 現代式의急造한學理學說로創製된科學萬能의 西洋療法과는또한 格別하야實地의効力이달습니다. 여러분이아시는저 有名한中將湯은흔히잇는 쑥입파리가튼것과는 달러서여러가지珍貴하고 有効한藥草를여러가지 選擇하에『婦人藥』으로맨든것으로, 別記의主効를보시면아시겟지만 婦人의身體의『故障』을훌릉히 고치는것입니다만은더욱『女性의冷症』을더웁게하는『힘』은偉大합니다. 자랑할만한東洋療法입니다. 하물며,그効力의 根本이쑥입파리나厚着貫綿의類로外部에서 더웁게하는것과는 달러저 떠어서體芯으로부터 血行을조게하야 더웁게하므로어러붓는사리찬밤도 中將湯을잡수시는분은 腰部가후끈후끈하여 푸근이熟睡하실수잇습니다.

主効 足腰冷症 上氣頭痛 眩暈 月經不順 下腹疾患 히스테리 神經衰弱 子宮病 腰痛 更年期障害 息切耳鳴 產前產後

(定價) .55 1.00 2.00 3.00 5.00 10.00

本舖 株式會社 津村順天堂 本店 東京市日本橋區 支店 大阪

東洋療法

試驗하여보시라

이冷한婦人들은

龍角散

登錄商標

기침에걸리거든肺炎防止가先決問頭이다 조곰이라도痰咳喘息의氣味가잇는때는무엇보다도初期인동안에治療할것으로、放心하며는肺炎、肋膜炎、肺結核의重症에걸려도 리킬쑤업게되여버립니다。龍角散의治療는 그런憂慮를全部除去할쑤잇는優良無比한 家庭止咳藥입니다。

◆龍角散適應容態書◆

(略痰) 痰으로日常쿨룩쿨룩呻苦하는분
(喘息) 喘息으로제근제근숨이찬분
(頻發) 기침이작구나서밤에잠을잘수업는분
(流感) 流行感氣로이려나는痰咳의분
(肺病) 肺病으로恒常힘업는기침이나는분
(血痰) 痰에臭氣잇고때때로피가석기는분
(音聲) 音聲이쉬고또는咽喉아픈분
(老人) 老人또는病人의疲勞性으로나는기침
(小兒) 百日咳또는紅疫기침하는小兒

定價 二日分 二十錢 四日分 三十錢 八日分 五十錢 十八日分 一圓 四十日分 二圓 六十五日分 三圓

本舖 東京市神田區豊島町 株式會社 藤井得三郞商店 振替東京九一番 電話浪花(67)〇〇八一 〇〇九〇五

▽全國藥店에有함△

寒風 거칠게부는 요지음에 たんせきぜんそく 담 천 기 식 침

流感咳、氣管支加答兒 百日咳 가튼데 에良藥

舞踊大家 石井漠氏談

舞踊家가기침을두려워하는것은聲樂家以上입니다。事實痰咳가튼氣가잇게되면舞踊은破壞입니다。나는이點에非常히留意하며保健上기침藥龍角散을어느때나가지고잇는理由입니다。

(雜誌反響所載)